

REVISTA INCLUSIONES

Revista de Humanidades
y Ciencias Sociales

Volumen 6 . Número Especial
Octubre / Diciembre
2019
ISSN 0719-4706

ESTUDIOS DE LA RED
INTERDISCIPLINARIA
DE INVESTIGACIÓN
SOBRE TIC EN
CIENCIAS SOCIALES
Y HUMANIDADES

Coordinadores:

. Rosa María Valles Ruiz
. Rosa María González
Victoria

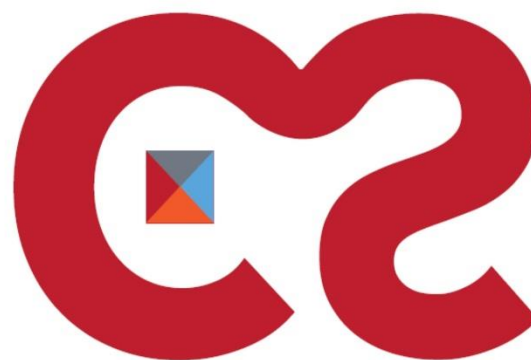

RIITIC2HU

RED INTERDISCIPLINARIA DE INVESTIGACIÓN
CON TIC EN CIENCIAS SOCIALES Y HUMANIDADES



JUSTICIA CONSTITUCIONAL Y DERECHOS HUMANOS

CUERPO DIRECTIVO

Directores

Dr. Juan Guillermo Mansilla Sepúlveda

Universidad Católica de Temuco, Chile

Dr. Francisco Ganga Contreras

Universidad de Los Lagos, Chile

Subdirectores

Mg © Carolina Cabezas Cáceres

Universidad de Las Américas, Chile

Dr. Andrea Mutolo

Universidad Autónoma de la Ciudad de México, México

Editor

Drdo. Juan Guillermo Estay Sepúlveda

Editorial Cuadernos de Sofía, Chile

Editor Científico

Dr. Luiz Alberto David Araujo

Pontificia Universidade Católica de Sao Paulo, Brasil

Editor Brasil

Drdo. Maicon Herverton Lino Ferreira da Silva

Universidade da Pernambuco, Brasil

Editor Europa del Este

Dr. Aleksandar Ivanov Katrandzhiev

Universidad Suroeste "Neofit Rilski", Bulgaria

Cuerpo Asistente

Traductora: Inglés

Lic. Pauline Corthorn Escudero

Editorial Cuadernos de Sofía, Chile

Traductora: Portugués

Lic. Elaine Cristina Pereira Menegón

Editorial Cuadernos de Sofía, Chile

Portada

Lic. Graciela Pantigoso de Los Santos

Editorial Cuadernos de Sofía, Chile

COMITÉ EDITORIAL

Dra. Carolina Aroca Toloza

Universidad de Chile, Chile

Dr. Jaime Bassa Mercado

Universidad de Valparaíso, Chile

Dra. Heloísa Bellotto

Universidad de Sao Paulo, Brasil

Dra. Nidia Burgos

Universidad Nacional del Sur, Argentina

Mg. María Eugenia Campos

Universidad Nacional Autónoma de México, México

Dr. Francisco José Francisco Carrera

Universidad de Valladolid, España

Mg. Keri González

Universidad Autónoma de la Ciudad de México, México

Dr. Pablo Guadarrama González

Universidad Central de Las Villas, Cuba

Mg. Amelia Herrera Lavanchy

Universidad de La Serena, Chile

Mg. Cecilia Jofré Muñoz

Universidad San Sebastián, Chile

Mg. Mario Lagomarsino Montoya

Universidad Adventista de Chile, Chile

Dr. Claudio Llanos Reyes

Pontificia Universidad Católica de Valparaíso, Chile

Dr. Werner Mackenbach

Universidad de Potsdam, Alemania

Universidad de Costa Rica, Costa Rica

Mg. Rocío del Pilar Martínez Marín

Universidad de Santander, Colombia

Ph. D. Natalia Milanesio

Universidad de Houston, Estados Unidos

Dra. Patricia Virginia Moggia Münchmeyer

Pontificia Universidad Católica de Valparaíso, Chile

Ph. D. Maritza Montero

Universidad Central de Venezuela, Venezuela

Dra. Eleonora Pencheva

Universidad Suroeste Neofit Rilski, Bulgaria

Dra. Rosa María Regueiro Ferreira

Universidad de La Coruña, España

Mg. David Ruete Zúñiga

Universidad Nacional Andrés Bello, Chile

Dr. Andrés Saavedra Barahona

Universidad San Clemente de Ojrid de Sofía, Bulgaria

Dr. Efraín Sánchez Cabra
Academia Colombiana de Historia, Colombia

Dra. Mirka Seitz
Universidad del Salvador, Argentina

Ph. D. Stefan Todorov Kapralov
South West University, Bulgaria

COMITÉ CIENTÍFICO INTERNACIONAL

Comité Científico Internacional de Honor

Dr. Adolfo A. Abadía
Universidad ICESI, Colombia

Dr. Carlos Antonio Aguirre Rojas
Universidad Nacional Autónoma de México, México

Dr. Martino Contu
Universidad de Sassari, Italia

Dr. Luiz Alberto David Araujo
Pontificia Universidad Católica de Sao Paulo, Brasil

Dra. Patricia Brogna
Universidad Nacional Autónoma de México, México

Dr. Horacio Capel Sáez
Universidad de Barcelona, España

Dr. Javier Carreón Guillén
Universidad Nacional Autónoma de México, México

Dr. Lancelot Cowie
Universidad West Indies, Trinidad y Tobago

Dra. Isabel Cruz Ovalle de Amenabar
Universidad de Los Andes, Chile

Dr. Rodolfo Cruz Vadillo
Universidad Popular Autónoma del Estado de Puebla, México

Dr. Adolfo Omar Cueto
Universidad Nacional de Cuyo, Argentina

Dr. Miguel Ángel de Marco
Universidad de Buenos Aires, Argentina

Dra. Emma de Ramón Acevedo
Universidad de Chile, Chile

Dr. Gerardo Echeita Sarrionandia
Universidad Autónoma de Madrid, España

Dr. Antonio Hermosa Andújar
Universidad de Sevilla, España

Dra. Patricia Galeana
Universidad Nacional Autónoma de México, México

Dra. Manuela Garau
Centro Studi Sea, Italia

Dr. Carlo Ginzburg Ginzburg
Scuola Normale Superiore de Pisa, Italia
Universidad de California Los Ángeles, Estados Unidos

Dr. Francisco Luis Girardo Gutiérrez
Instituto Tecnológico Metropolitano, Colombia

José Manuel González Freire
Universidad de Colima, México

Dra. Antonia Heredia Herrera
Universidad Internacional de Andalucía, España

Dr. Eduardo Gomes Onofre
Universidade Estadual da Paraíba, Brasil

Dr. Miguel León-Portilla
Universidad Nacional Autónoma de México, México

Dr. Miguel Ángel Mateo Saura
Instituto de Estudios Albacetenses "Don Juan Manuel", España

Dr. Carlos Tulio da Silva Medeiros
Diálogos em MERCOSUR, Brasil

+ Dr. Álvaro Márquez-Fernández
Universidad del Zulia, Venezuela

Dr. Oscar Ortega Arango
Universidad Autónoma de Yucatán, México

Dr. Antonio-Carlos Pereira Menaut
Universidad Santiago de Compostela, España

Dr. José Sergio Puig Espinosa
Dilemas Contemporáneos, México

Dra. Francesca Randazzo
Universidad Nacional Autónoma de Honduras, Honduras

Dra. Yolando Ricardo

Universidad de La Habana, Cuba

Dr. Manuel Alves da Rocha

Universidade Católica de Angola Angola

Mg. Arnaldo Rodríguez Espinoza

Universidad Estatal a Distancia, Costa Rica

Dr. Miguel Rojas Mix

*Coordinador la Cumbre de Rectores Universidades
Estatales América Latina y el Caribe*

Dr. Luis Alberto Romero

CONICET / Universidad de Buenos Aires, Argentina

Dra. Maura de la Caridad Salabarría Roig

Dilemas Contemporáneos, México

Dr. Adalberto Santana Hernández

Universidad Nacional Autónoma de México, México

Dr. Juan Antonio Seda

Universidad de Buenos Aires, Argentina

Dr. Saulo Cesar Paulino e Silva

Universidad de Sao Paulo, Brasil

Dr. Miguel Ángel Verdugo Alonso

Universidad de Salamanca, España

Dr. Josep Vives Rego

Universidad de Barcelona, España

Dr. Eugenio Raúl Zaffaroni

Universidad de Buenos Aires, Argentina

Dra. Blanca Estela Zardel Jacobo

Universidad Nacional Autónoma de México, México

Comité Científico Internacional

Mg. Paola Aceituno

Universidad Tecnológica Metropolitana, Chile

Ph. D. María José Aguilar Idañez

Universidad Castilla-La Mancha, España

Dra. Elian Araujo

Universidad de Mackenzie, Brasil

Mg. Rumyana Atanasova Popova

Universidad Suroeste Neofit Rilski, Bulgaria

Dra. Ana Bénard da Costa

Instituto Universitario de Lisboa, Portugal

Centro de Estudos Africanos, Portugal

Dra. Alina Bestard Revilla

*Universidad de Ciencias de la Cultura Física y el
Deporte, Cuba*

Dra. Noemí Brenta

Universidad de Buenos Aires, Argentina

Ph. D. Juan R. Coca

Universidad de Valladolid, España

Dr. Antonio Colomer Vialdel

Universidad Politécnica de Valencia, España

Dr. Christian Daniel Cwik

Universidad de Colonia, Alemania

Dr. Eric de Léséulec

INS HEA, Francia

Dr. Andrés Di Masso Tarditti

Universidad de Barcelona, España

Ph. D. Mauricio Dimant

Universidad Hebrea de Jerusalén, Israel

Dr. Jorge Enrique Elías Caro

Universidad de Magdalena, Colombia

Dra. Claudia Lorena Fonseca

Universidad Federal de Pelotas, Brasil

Dra. Ada Gallegos Ruiz Conejo

Universidad Nacional Mayor de San Marcos, Perú

Dra. Carmen González y González de Mesa

Universidad de Oviedo, España

Ph. D. Valentin Kitanov

Universidad Suroeste Neofit Rilski, Bulgaria

Mg. Luis Oporto Ordóñez

Universidad Mayor San Andrés, Bolivia

Dr. Patricio Quiroga

Universidad de Valparaíso, Chile

Dr. Gino Ríos Patio

Universidad de San Martín de Porres, Perú

**REVISTA
INCLUSIONES**
REVISTA DE HUMANIDADES
Y CIENCIAS SOCIALES

Dr. Carlos Manuel Rodríguez Arrechavaleta
Universidad Iberoamericana Ciudad de México, México

Dra. Vivian Romeu
Universidad Iberoamericana Ciudad de México, México

Dra. María Laura Salinas
Universidad Nacional del Nordeste, Argentina

Dr. Stefano Santasilia
Universidad della Calabria, Italia

Mg. Silvia Laura Vargas López
Universidad Autónoma del Estado de Morelos, México

**CUADERNOS DE SOFÍA
EDITORIAL**

Dra. Jaqueline Vassallo
Universidad Nacional de Córdoba, Argentina

Dr. Evandro Viera Ouriques
Universidad Federal de Río de Janeiro, Brasil

Dra. María Luisa Zagalaz Sánchez
Universidad de Jaén, España

Dra. Maja Zawierzeniec
Universidad Wszechnica Polska, Polonia

Editorial Cuadernos de Sofía
Santiago – Chile
Representante Legal
Juan Guillermo Estay Sepúlveda Editorial

Indización, Repositorios y Bases de Datos Académicas

Revista Inclusiones, se encuentra indizada en:





REX



UNIVERSITY OF SASKATCHEWAN



Universidad de Concepción

BIBLIOTECA UNIVERSIDAD DE CONCEPCIÓN



**IMPACTO DE LA MIGRACIÓN INTERNACIONAL Y LOS HOMICIDIOS MASCULINOS
EN MÉXICO. UNA REALIDAD EN TRANSFORMACIÓN**

**IMPACT OF INTERNATIONAL MIGRATION AND MALE HOMICIDES IN MEXICO.
A REALITY IN TRANSFORMATION**

Dr. Tomas Serrano Avilés

Universidad Autónoma del Estado de Hidalgo, México
tomascongreso@hotmail.com

Dr. Asael Ortiz Lazcano

Universidad Autónoma del Estado de Hidalgo, México
lazcano@uaeh.edu.mx

Dra. Angélica Elizabeth Reyna Bernal

Universidad Autónoma del Estado de Hidalgo, México
areynab@hotmail.com

Fecha de Recepción: 13 de julio de 2019 – **Fecha Revisión:** 30 de julio de de 2019

Fecha de Aceptación: 18 de septiembre 2019 – **Fecha de Publicación:** 01 de octubre de 2019

Resumen

Este trabajo analiza las tasas de homicidios y su relación con la emigración internacional, así como el índice de paz y la presencia de carteles en las entidades del contexto mexicano, específicamente, 2000, 2010 y 2015. Para este análisis se usaron datos oficiales con que se clasificaron las entidades mexicanas de origen de la emigración a los Estados Unidos con descenso alto, moderado y en crecimiento. Con la información de las defunciones de 2000, 2010 y 2015 se calcularon las tasas de homicidios para observar su comportamiento con la anterior clasificación. De igual forma se encontró correspondencia con el uso de pruebas de correlación, regresión lineal y análisis de cluster. Entre 2000 y 2015, mientras la emigración disminuyó, los homicidios crecieron significativamente de forma simultánea. En México, entre más bajó la emigración, más crecieron los homicidios, principalmente en los hombres jóvenes.

Palabras Claves

Homicidios violentos – Narcotráfico – Migración internacional – Índice de paz

Abstract

This paper analyzes the homicide rates and their relationship with international emigration, as well as the peace index and the presence of cartels in the Mexican context entities, specifically, 2000, 2010 and 2015. For this analysis, official data were used with which Mexican entities of origin of emigration to the United States were classified with high, moderate and growing decline. With the information of the deaths of 2000, 2010 and 2015, homicide rates were calculated to observe their behavior with the previous classification. Similarly, correspondence was found with the use of correlation tests, linear regression and cluster analysis. Between 2000 and 2015, while emigration declined, homicides grew significantly simultaneously. In Mexico, the more emigration fell, the more homicides grew, mainly in young men.

Impacto de la migración internacional y los homicidios masculinos en México. Una realidad en transformación pág. 117

Keywords

Violent homicides – Drug trafficking – International migration – Peace index

Para Citar este Artículo:

Serrano Avilés, Tomas; Ortiz Lazcano, Asael y Reyna Bernal, Angélica Elizabeth. Impacto de la migración internacional y los homicidios masculinos en México. Una realidad en transformación. Revista Inclusiones Vol: 6 num Especial Octubre-Diciembre (2019): 116-134.

Licencia Creative Commons Attribution Nom-Comercial 3.0 Unported
(CC BY-NC 3.0)

Licencia Internacional



Introducción

El conjunto de actividades económicas ilegales son en la actualidad emblema de un mito en agonía que se vende como un producto tóxico a nivel individuo y de manera informal.

A más de cien años de iniciada la emigración de mexicanos al vecino país del norte, su permisibilidad había estado protegida por diversos programas que respaldaban la necesidad de mano de obra barata en diversas etapas¹. Luego, a finales de 1980, tras la década perdida para América Latina, en pleno *boom* demográfico, cuan más era necesaria la creación de empleos, la expulsión de población se hizo ilegal y viral, provocando que la quinta parte de la población total del país resida hoy en aquel país².

En el 2010 y 2015, en más de una centena de años, los flujos de migración México-Estados Unidos se invirtieron por primera vez, determinados fundamentalmente por la crisis en la economía estadounidense de 2007 a 2009. Hay además, explicaciones contundentes tales como la disminución de la demanda de trabajadores en sectores industriales que emplean a un gran porcentaje de mano de obra mexicana. En general, la causa de la aplicación más estricta se debe a las leyes de inmigración de este país³.

El desempeño de actividades ilegales es tan antigua como la humanidad misma. Se le ha reconocido como un tipo de anomia⁴ o como una acción social ilegítima⁵, entre algunas otras cosas más. En este caso, el mecanismo de adopción de esta conducta se basa en la propia necesidad humana, que se le apresa por medio del consumo cuando el individuo está inmerso en un contexto de masculinidad y precariedad, cuya característica demanda no tener miedo a nada, ya que lo cotidiano es la muerte. Adicionalmente, Bourdeau describe la dominación de hombres sobre otros tipos de varones, que se basa en la aceptación de dominadores y dominados⁶.

Por el contrario, el espíritu del capitalismo reconoce en el trabajo legal y la acumulación de capital el camino perfecto para la seguridad económica⁷. Sin embargo, es claro que tras la escalada de los homicidios en México, una minoría socialmente más vulnerable no tiene oportunidades. Al parecer hay toda una generación que ha sido contaminada⁸.

Es preciso ser muy terco para no reconocer que si los mexicanos no tienen permiso para pasar a los Estados Unidos están cometiendo un acto ilegal, por la causa

¹ Jorge Durán, Historia mínima de la migración internacional México-Estados Unidos (México: El Colegio de México, 2016).

² CONAPO, Anuario estadístico de migración y remesas (México: CONAPO, 2019).

³ Andrea Bautista, "De ida y vuelta: vulnerabilidad y exclusión del mercado de trabajo a migrantes en los Estados Unidos y retornados en México en un contexto demográfico y migratorio dinámico", Revista Geografías num 24 (2012): 123-144.

⁴ Emile Durkheim, La División del Trabajo Social (México: Editorial Colofón, 1998).

⁵ Max Weber, Economía y Sociedad (México: Fondo de Cultura Económica, 1964).

⁶ Pierre, Bourdieu, La dominación masculina (Barcelona: Editorial Anagrama, 2000), 160.

⁷ Max Weber, La ética protestante y el verdadero espíritu del capitalismo (México: Fondo de Cultura Económica, 1982).

⁸ Verónica Zubillaga, "Los varones y sus valores: los sentidos de la demanda de respeto y las lógicas de la violencia entre jóvenes de vida violenta de barrios de Caracas", Espacio abierto, Universidad de Zulia, Vol: 16 num 3 (2007): 577-608.

que sea. Aunque, recientemente se registró la caída más drástica, siguió concentrada en los hombres jóvenes⁹.

De la misma manera, desde el seno mismo de la sociedad, es muy fácil sostener para alguien que reside en Ciudad Juárez, Tijuana, Culiacán, Guadalajara, Monterrey, Matamoros, Tepic, Colima, Celaya, Ecatepec, Puebla, Cuernavaca o Veracruz, que el índice de letalidad y desaparición de los jóvenes es un asunto emergente.

La disputa académica en torno al tema ha sido resuelta en considerar a la educación como la opción más segura de acceso a las oportunidades, incluso se ha comprobado que sirve para escapar de la pobreza¹⁰.

El mecanismo de decisión para que un joven elija el mercado de trabajo ilegal es sumamente complejo. Pero, se ajusta a ciertas características de búsqueda como seguir un mundo distinto a la tradición familiar, asunto que ha sido resuelto por la psicología, y que es consecuencia de la mala o nula comunicación entre padres e hijos¹¹.

Para las nuevas generaciones, la precariedad del empleo es la principal desventaja que tienen para vivir con dignidad. El país no ha visto la mejora de esta situación en ningún momento¹², y si a eso se agrega el agravamiento de las oportunidades laborales a nivel mundial¹³, es fácil para un joven elegir las actividades económicas ilícitas, porque es lo que tiene a la mano.

La relación entre consumo de drogas y delincuencia está más que probada. Los jóvenes en esta situación se caracterizan por su conducta antisocial y por pretender cambiar el mundo aún y que es muy difícil, porque las condiciones familiares negativas son el obstáculo insalvable del desajuste emocional que los lleva por el camino fácil y el más cómodo, en el ejercicio de un tipo de masculinidad proclive a la violencia¹⁴.

En 2003 a nivel América Latina, México ocupaba el quinto lugar en defunciones de jóvenes sólo detrás de Guatemala, Colombia, Venezuela y Brasil. Las tres principales causas de muerte de los hombres fueron violentas: accidentes, homicidios y suicidios¹⁵.

En el periodo 1979 a 2005, los homicidios de los hombres en México tendían a bajar. En 1990 ocurrió el nivel más bajo. Sin embargo, para el grupo de edad de 15 a 19 años, el narcotráfico fue la causa de las defunciones, ya que la mayoría de los decesos

⁹ Elena Zúñiga y Paula Leite, Los procesos contemporáneos de la migración México-Estados Unidos: una perspectiva regional y municipal (México: CONAPO, 2004).

¹⁰ Dalton Angus, El Gran Escape. Salud, riqueza y los orígenes de la desigualdad (México: Fondo de Cultura Económica, 2015).

¹¹ Bertha Lidia Nuño y Fátima Flores, "La búsqueda de un mundo diferente. La representación social que determina la toma de decisión en los adolescentes". Salud mental. Vol: 27 num 41 (2004): 26-34.

¹² Orlandina De Oliveira, "Jóvenes y precariedad laboral en México". Papeles de Población, Vol: 12 num 49 (2006): 37-73.

¹³ Jeremy Rifkin, El fin del trabajo (España: Paidós, 1996).

¹⁴ José G. Salazar, Teresa M. Torres, Carolina Reynaldos, Norma S. Figueroa y Andrea Araiza, "Factores asociados a la delincuencia en adolescentes de Guadalajara, Jalisco". Papeles de población. Vol: 17 num 68 (2011): 103-126.

¹⁵ Esperanza Tuñón y Daniel Jacobo Bobadilla, "Mortalidad en varones jóvenes de México", Estudios Sociales. Vol: 13 num 26 (2005).

ocurrieron por arma de fuego, y, en ese entonces destacaron los estados de Chihuahua, Baja California, Guerrero y Oaxaca¹⁶

Pero, en 2018, el diagnóstico preliminar era catastrófico. Las entidades de mayor gravedad fueron Guanajuato, Colima, Baja California, Estado de México y Ciudad de México. El 2007 y 2010 destacaron por las cifras no equiparables a algún otro año. La defunción ocurrió mayoritariamente por arma de fuego, y, la magnitud de las muertes de hombres respecto de las mujeres las superó en casi 9 veces¹⁷.

El Instituto para la Economía y la Paz, ha insistido en la necesidad de utilizar el protocolo de Bogotá, con la finalidad de contar con mejores fuentes de información, especialmente tener datos certeros para los homicidios, los cuales afirma esta asociación, no son homicidios. Por el contrario el INEGI ha insistido que están capturados como homicidios y por ende se han clasificado como tales, por esa razón se ha tomado esa información oficial.¹⁸

Masculinidad

La masculinidad es entendida como el conjunto de atributos, valores, funciones y conductas reconocidas a los hombres, que se suponen esenciales en una cultura y tiempo determinados. Es a su vez un modo de transmisión y constitución de los roles de los varones, de la forma en que viven su mundo y su papel ante la sociedad¹⁹.

En México, el modelo de masculinidad aceptado es el del papel dominante que tiene el varón, asignándole características como la de ser el proveedor, la autoridad familiar, el jefe o el que manda, el fuerte, el que no llora, el agresivo, el temerario, el arriesgado, etc.²⁰

En la vida cotidiana existen diversos tipos de masculinidad y no se puede abordar el tema sin recurrir a la categoría de género, en el que el comportamiento masculino es típico y aceptado por todos²¹ y se encuentra asociado a un sistema de status y prestigio social, que se diversifica en un entramado conjunto de relaciones de poder²². En términos concretos, la masculinidad se encuentra asociada estrechamente al machismo. El tema fue abordado por primera vez en los Estados Unidos hasta las últimas décadas del siglo XX. A partir de lo cual, mejoró la equidad entre los hombres y las mujeres en aquel país y tiempo.

¹⁶ Guillermo Julián González; María Guadalupe Vega; Agustín Vega; Armando Muñoz y Carlos E. Cabrera, "Homicidios de adolescentes en México, 1979-2005: evolución y variaciones sociodemográficas", *Papeles de Población*, Vol: 15 num 62 (2009): 109-140.

¹⁷ INEGI. Datos preliminares de homicidios de 2018 (México: INEGI, 2018).

¹⁸ Institute for Economics Peace. Índice de datos sobre homicidios, 2018 (U.S.A: Open Society Foundations, 2018), 32.

¹⁹ Benno De Keijzer, "Paternidades y transición de género", en Norma Fuller, ed. *Paternidades en América Latina* (Perú: Pontificia Universidad Católica de Perú, 2000).

²⁰ Benno De Keijzer, "Hasta donde el cuerpo aguante: género, cuerpo y salud masculina", en C. Cáceres, M. Cueto, M. Ramos, S. Vallenás, eds. *La salud como un derecho ciudadano. Perspectivas y propuestas desde América Latina* (Perú: International Forum for Social Sciences in Health/Universidad Peruana Cayetano Heredia, 2000).

²¹ Robert Conell, *Masculinidades* (México: UNAM, 2003).

²² Martha A. Ramírez, *Hombres violentos. Estudio antropológico de la violencia masculina* (México: Plaza y Valdés, 2007).

El machismo es una característica del mundo hispano. Se trata de una exageración de las características masculinas y la creencia en la superioridad del hombre. Además, incluye otras características peculiares atribuidas al concepto de hombría como la heterosexualidad, agresividad, su capacidad fálica y o su vocación para la violencia²³.

Migración y homicidios

Para algunos autores hay una estrecha relación entre migración y homicidios. En el trabajo sugieren que el narcotráfico tiene en los jóvenes la presa fácil para el desempeño de sus actividades ilícitas, más aún si pertenecen a estratos sociales bajos. Al involucrarse los jóvenes en la vorágine económica, son los que perderán la vida de forma más abrupta²⁴. Estas autoras refieren:

Entre diciembre de 2006 y julio de 2010 se registraron 28000 homicidios de personas involucradas, directa o indirectamente, en confrontaciones con el crimen organizado. Antes de dicho periodo, la violencia se había localizado en los estados fronterizos del norte del país —Baja California, Chihuahua y Sinaloa— y la mayor parte de las muertes se atribuyen al crimen organizado. Entre 2009 y 2010, la violencia se expandió hacia el centro y el sur del país debido a la reorganización de los cárteles de la droga, sobre todo por conflictos internos entre las organizaciones y por la fortaleza que adquirió el grupo de Los Zetas, que fuera el brazo armado del Cártel del Golfo²⁵.

En el 2012, una de las explicaciones refiere que ocurrió la reorganización de los cárteles en México, por ello demandaron más delincuentes, con consecuencias en el incremento en los homicidios²⁶.

El elemento clave que precisa la asociación entre los fenómenos de estudio en un contexto de masculinidades ha sido resuelto en Ciudad Juárez (Chihuahua, México). Aquí como en ningún otro espacio y tiempo, la subjetividad proclive a la violencia adquirió rostro masculino. Con base en la magnitud de las defunciones de hombres jóvenes, y otras características fundamentales, tales como que son también ellos los victimarios, la mayoría se lleva a cabo en la esfera pública, en horario nocturno y mientras conducían sus vehículos, se sugieren hay condiciones culturales en que impera un tipo de masculinidad dominante, cuyo ejercicio del poder y control intimidatorio letal se basa en imponer autoridad de la manera más brutal posible ante sus pares o la policía, en una situación en la que el Estado está muy debilitado²⁷.

En este caso, en el 2011, el éxodo de los juarochos (de Ciudad Juárez) a Veracruz se facilitó por el programa implementado de apoyo local para familias con origen en el sureste mexicano para ayudarlos a escapar de la narcoviolencia. Desafortunadamente estas familias no han podido vivir en paz ya que la violencia se expandió a todo el país.

²³ Octavio Giraldo, "El machismo como fenómeno psicocultural", *Revista Latinoamericana de Psicología*. Vol: 4 num 3 (1972): 295-309.

²⁴ María Eugenia De la O y Alma L. Flores, "Violencia, jóvenes y vulnerabilidad en la frontera noreste de México", *Desacatos*, num 38 (2012): 11-28.

²⁵ María Eugenia De la O y Alma L. Flores, "Violencia, jóvenes y vulnerabilidad ... 14.

²⁶ María Eugenia De la O y Alma L. Flores, "Violencia, jóvenes y vulnerabilidad ...

²⁷ Salvador Cruz, "Homicidio masculino en Ciudad Juárez. Costos de la masculinidad subordinada", *Revista Frontera Norte*, Vol: 23 num 46 (2011): 239-262.

No así las cosas para aquéllos que huyeron de Nuevo León y Tamaulipas a Texas por las mismas razones²⁸.

Entre 2012 y 2013 los cárteles de la droga se reconfiguraron hasta abarcar todo el país. La revista Forbes publicó en el 2015 que todo México es territorio del narco. Esto por la evidente incapacidad o por oculta complicidad. Aunque es una realidad que no puede negarse y que la misma Procuraduría General de la República confirma. No hay un solo estado donde no se encuentre asentada una organización criminal, y en cerca de una tercera parte del total se libran luchas encarnizadas por el control de las plazas entre dos o más cárteles de la droga. Su dominio es tal que corrompen las instituciones que supuestamente las combaten²⁹.

Por otra parte, Para Quiroz, Castillo, Ocegueda y Varela, en un estudio que realizan en México, donde analizan la violencia, el narcotráfico y la disminución económica, concluyen que estas variables han impactado de forma importante en la economía nacional, poniendo un freno al propio desarrollo. Se considera que las políticas públicas deben estar encaminadas a resolver ese gran problema, ya que:

desde hace varios años, México vive un ambiente de inseguridad que no se había experimentado décadas atrás. Desde el inicio de la “guerra contra el narcotráfico”, el clima de violencia en el país se ha acentuado. El efecto de este entorno en diferentes espacios de la sociedad es evidente, las personas ya no transitan por las calles con confianza, los empresarios temen invertir y la población en general vive en la incertidumbre de lo que le puede suceder ante los actos de violencia que cotidianamente presencian³⁰.

Para estos autores el crecimiento de la economía mexicana se ve significativamente afectada por el crimen, el narcotráfico y la inseguridad reinantes en el país, teniendo un peso importante estas actividades ilícitas. Aunque los actores políticos insisten en minimizar la gravedad de la situación y enfatizar los “logros” que sus administraciones han obtenido³¹. La sobremortalidad masculina por los homicidios empezó en 2007, logrando cambiar la esperanza de vida de varones jóvenes, cuyo origen puede deberse al modelo de masculinidad predominante. En este sentido son necesarias acciones urgentes que cambien el modelo de masculinidad para intentar resolver el problema³². A su vez, la emigración mexicana a los Estados Unidos ha logrado bajar la fecundidad³³, incluso provoca severos desequilibrios demográficos en pequeñas localidades³⁴, y, puede ser la causa de la desaparición de los municipios con tasas de crecimiento negativas³⁵.

²⁸ Séverin Durin, “Los que la guerra desplazó: familias del noreste de México en el exilio”, Desacatos num 38 (2002).

²⁹ Emmanuel Ameth, “Los cárteles más violentos de México”, Forbes, México, Abril, 2015, 18-23.

³⁰ Guillermo Jorge Quiroz, Ramón Amadeo Castillo, Juan Manuel Ocegueda y Rogelio Varela, “Delincuencia y actividad económica en México”, Norteamérica. Revista Académica del CISAN-UNAM. Año 10 num 2 (2015): 187-209.

³¹ Guillermo Jorge Quiroz, Ramón Amadeo Castillo, Juan Manuel Ocegueda y Rogelio Varela, “Delincuencia y actividad económica...”

³² Guillermo J. González, María G. Vega y Carlos E. Cabrera, “Impacto de la violencia homicida en la esperanza de vida masculina en México”, Revista Panamericana de Salud Pública (2013).

³³ Fernando Lozano, Migración internacional, Transición Demográfica y remesas en México (Caracas: Seminario sobre Migraciones e Integración Regional, 2002).

³⁴ Tomás Serrano, Emmanuel Galindo, Tomás Hernández e Isidro Sosa, “Desequilibrios demográficos en pequeñas localidades marginadas del estado de Hidalgo”, en Tomás Serrano y

Metodología

El análisis es de carácter transversal y descriptivo y se basa en fuentes oficiales. Los datos corresponden a la muestra del Censo de Población y Vivienda de 2000, 2010; los Registros de Defunciones del mismo periodo del Instituto Nacional de Geografía e Informática (Inegi); así como los datos de la Revista Forbes basados en las estadísticas vitales, 2015. La investigación se basó en el cálculo de las diferencias en la intensidad de ambos fenómenos.

La estimación de la intensidad de la emigración internacional se obtuvo de dividir el total de las salidas de la población a otro país entre la población estimada a mitad del año (expresado por 10, 000 habitantes con el objeto de facilitar su análisis e interpretación). Para ello se usaron datos de las personas que se fueron a vivir a otro país en los 5 años anteriores al 2000 y al 2010 (1995 y 2005, respectivamente). El divisor correspondió a la población media estimada de las proyecciones del Consejo Nacional de Población (Conapo), es decir, la población el 1 de julio de 1997 y del 1 de julio del 2007.

Con la diferencia en las tasas, en el periodo analizado se usó la ecuación de distribución de probabilidad normal para clasificar en 3 tipos las áreas de emigración: en la cola negativa quedaron las entidades de origen con descenso alto. En el área normal las divisiones políticas con descenso moderado. En la cola positiva los estados donde la migración laboral incrementó. La media resultó de 55.17 y la desviación estándar de 54.21.

Con las 3 áreas clasificadas se calcularon las tasas de homicidios según el grupo de edad. La medición se obtuvo de dividir la suma de homicidios registrados (datos de defunciones generales del Inegi) entre la población media masculina (proyecciones de población del Conapo, expresado por 100,000 habitantes).

Posteriormente, para medir la asociación entre la intensidad migratoria y de los homicidios en 2015 se usó como fuente de información el cuadro 1, que concentra los datos de la Revista Forbes (2015), punto de partida del análisis.

La Revista Forbes elaboró el índice de paz con base en el registro de los carteles y su localización. Dicho indicador estimó el escenario de paz o violencia, así como las posibilidades de desarrollo global por entidad. Para el caso mexicano, el índice de paz fue calculado a partir de las muertes violentas, registradas en las estadísticas vitales de 2015. Sugiere que aquellas entidades federativas con menor número de cárteles en disputa tienen mayor estabilidad social y paz, y que, en cambio, aquéllas donde predominan menos cárteles, el índice de paz es mayor. Entonces, los datos de la Revista Forbes se usaron para calcular la correlación de Pearson con la variable estimada intensidad migratoria internacional, 2015.

A su vez, se usó el modelo de regresión lineal con el objeto de definir la estructura de dependencia que mejor explique el comportamiento de ambas variables. En este fin, las dependencias asociadas fueron:

Emmanuel Galindo coord., Agricultura y Ecología en el Bosque Mesófilo de Montaña del Estado de Hidalgo (México). Tomo I (Alemania: Editorial académica española, 2017), 53.

³⁵ Octavio Mojarro y Germán Benítez "El despoblamiento de los municipios rurales de México, 2000-2005". Situación demográfica de México 2010", CONAPO (2010), 187-199.

1.- Dependencia funcional, porque hay una función matemática que expresa los valores de Y en función de los valores de X de forma exacta.

2.- Dependencia estadística, es la relación entre las variables X e Y es aproximada de modo que incluye un término aleatorio que no es posible modelizar.

Para estimar la recta de la regresión lineal se utiliza la expresión algebraica:

$$y = a + bx$$

Como medidas de bondad y ajuste se utilizó la siguiente expresión algebraica:

$$R_{XY}^2 = \frac{S_{XY}^2}{S_X^2 \cdot S_Y^2}$$

La interpretación es la siguiente:

- Si $R_{XY}^2 = 1$, el ajuste es perfecto.
- Si R_{XY}^2 está cercano a uno, la recta de regresión lineal se ajusta de forma adecuada a la nube de puntos.
- Si R_{XY}^2 está cercano cero el ajuste es pobre.
- Si $R_{XY}^2 = 0$, la recta de regresión no se ajusta en absoluto a la nube de puntos.

Para realizar la regresión lineal, este modelo permitió describir cómo influye una variable X sobre otra variable Y; sin embargo, previo a su construcción se advierte que las variables índice de paz, número de carteles en cada entidad y la tasa de homicidios según sexo del año 2015 son variables anormales. Por ello se procedió a realizar la normalización de ellas mediante el paquete estadístico SPSS versión 23, utilizando los rangos fraccionales. Una vez normalizadas las variables se realizaron las pruebas para que hacer factible su trazado, según los criterios de:

- 1) Homoscedasticidad. Cuando los valores de los puntos alrededor de la línea de regresión, son constantes para todos los valores de X.
- 2) Independencia del error: porque es necesario que el valor se independice de cada valor de Y.
- 3) Linealidad: que la relación existente entre las variables sea lineal.
- 4) La regresión lineal simple se realizó con variables cuantitativas³⁶.

Una vez cubiertos estos requisitos se consideró como variable independiente a la tasa de homicidios normalizada de los hombres en 2015, y como variables independientes el número de carteles en cada entidad federativa, así como el índice de paz de 2015 a nivel entidad y el índice estimado absoluto de intensidad migratoria 2015.

³⁶ Javier Gorgas, Nicolás Cardiel y Jaime Zamorano, Estadística básica para estudiantes de ciencias (Madrid: Universidad Complutense, 2011), 257.

Impacto de la migración internacional y los homicidios masculinos en México. Una realidad en transformación pág. 125

Por último, se aplicó el análisis de cluster, como técnica de agrupación de variables. Esta prueba es similar al análisis factorial, sin embargo, el análisis factorial es poco flexible en algunos de sus supuestos de linealidad, normalidad, variables cuantitativas, etc. Por el contrario, el análisis clúster es menos restrictivo en sus supuestos, dado que no exige linealidad, ni simetría, permitió el uso de variables categóricas y varios métodos de estimación de la matriz de distancia.

Entidad	Índice de Paz 2015	Belt rán Ley va	Jalisco Nueva Generación	Caballeros Temporarios	Del Pacífico	Zetas	Familia Michoacana	De l Golfo	Carrillo Fuentes	Arelano Félix	Carteles en disputa	Tasa mortalidad hombres	Tasa mortalidad mujeres
Guerrero	3.66	1	1	1	1		1				5	13.3	1.3
Baja California	2.95			1	1					1	3	88.4	7.6
Michoacán	3.1		1	1							2	14.6	3.2
Guanajuato	3.02			1		1					2	10.0	2.2
Tamaulipas	2.98					1		1			2	30.8	4.8
Chihuahua	2.96				1				1		2	39.3	1.8
Jalisco	2.91		1	1							2	8.0	0.9
México	2.9			1			1				2	340.1	33.6
Nayarit	2.03		1	1							2	21.4	2.8
Morelos	3.43		1								1	125.1	11.0
Sinaloa	32.6				1						1	14.8	1.6
Quintana Roo	2.9							1			1	84.5	6.5
Colima	2.87		1								1	8.8	1.7
Distrito Federal	2.87		1								1	26.3	2.0
Durango	2.83				1						1	26.7	3.8
Nuevo León	2.67					1					1	32.5	3.1
Sonora	2.63				1						1	50.8	4.3
Zacatecas	2.6	1									1	87.3	8.2
Coahuila	2.59					1					1	34.8	3.6
Aguascalientes	2.45				1						1	36.2	4.3
Oaxaca	2.43	1									1	11.8	1.9
Baja California Sur	2.36				1						1	7.8	0.7

Tabasco	2.35					1					1	17.1	4.3
Puebla	2.23	1									1	25.4	2.9
San Luis Potosí	2.0	1									1	170.1	8.1
Veracruz	1.98		1								1	49.3	3.8
Chiapas	1.93	1									1	15.5	1.8
Tlaxcala	1.89	1									1	50.3	5.5
Campeche	1.81	1									1	8.8	1.0
Querétaro	1.7			1							1	11.7	1.6
Yucatán	1.68	1									1	3.2	0.4
Hidalgo	1.6	1									1	19.0	1.7

Cuadro 1

México: distribución de los cárteles a nivel nacional, 2015

 Fuente: tomado del siguiente link: <http://www.forbes.com.mx/los-carteles-mas-violentos-de-mexico/#gs.ZIVJBOE>

La distribución de la emigración

A nivel nacional, en 2000-2010, la emigración de mexicanos a los Estados Unidos disminuyó significativamente, cayendo del 1.7% (1, 632, 790 habitantes) al 1.0% (1, 112, 273 personas). En esta fecha, la proporción de mexicanos que cambiaron su residencia a los Estados Unidos fue del 89.44%, así como la salida a nuevos destinos internacionales del 10.56% (ver cuadro 2).

Este resultado concuerda con lo señalado con anterioridad, pues, en el nuevo orden económico, la producción de subsistencia de las familias evolucionó con el acceso a los mercados internacionales y al proceso de integración económica regional de América del Norte³⁷.

	1995-2000		2005-2010	
	Volumen	(%)	Volumen	(%)
Estados Unidos	1,569,157	96.10	994.869	89.44
Otros Países	63.633	3.90	117.404	10.56
Total	1,632,790	100.00	1,112,273	100.00

Cuadro 2

Emigrantes internacionales mexicanos según destino

Fuente: Censos de Población y Vivienda (INEGI, 2000 y 2010).

Al sumar las áreas de descenso moderado y en crecimiento, el 78% de las entidades de origen, este tipo de movilidad siguió siendo importante

En el periodo de estudio, había 25 entidades con descenso moderado: Michoacán, Estado de México, San Luis Potosí, Chihuahua, Nayarit, Aguascalientes, Tamaulipas,

³⁷ Ana María Aragonés y Blanca Rubio, Nuevas causas de la migración en México en el contexto de la globalización: tendencias y perspectivas a inicios del nuevo siglo (México: Editorial Plaza y Valdés, 2009).

Guerrero, Coahuila, Hidalgo, Baja California, Ciudad de México, Guanajuato, Veracruz, Campeche, Puebla, Querétaro, Yucatán y Oaxaca, y 6 entidades donde la emigración continuó creciendo: Baja California Sur, Sonora, Quintana Roo, Tlaxcala, Tabasco y Chiapas.

El complemento, las 7 entidades con descenso alto fueron: Sinaloa, Durango, Morelos, Nuevo León, Zacatecas, Jalisco y Colima.

Con la intención de mostrar el panorama geográfico de las 3 áreas, los colores de la figura 1 representa esta distinción. El primer patrón espacial distingue a las entidades de la región de mayor descenso en la emigración. La segunda zona, la de mayor área del país representa las entidades con descenso moderado, y, el último color separa las entidades donde la emigración incrementó.



Figura 1

México. Categorías de variación de la intensidad de la emigración internacional por Entidad Federativa (1995-2000/2005-2010).

Fuente: elaboración propia con el uso del programa Philcarto

En general, en las tres áreas, el género y la edad desempeñaron el papel más determinante. De este modo destacó la pérdida de población masculina joven, que superó casi tres veces el nivel de las mujeres en esta medición (ver Figura 2).

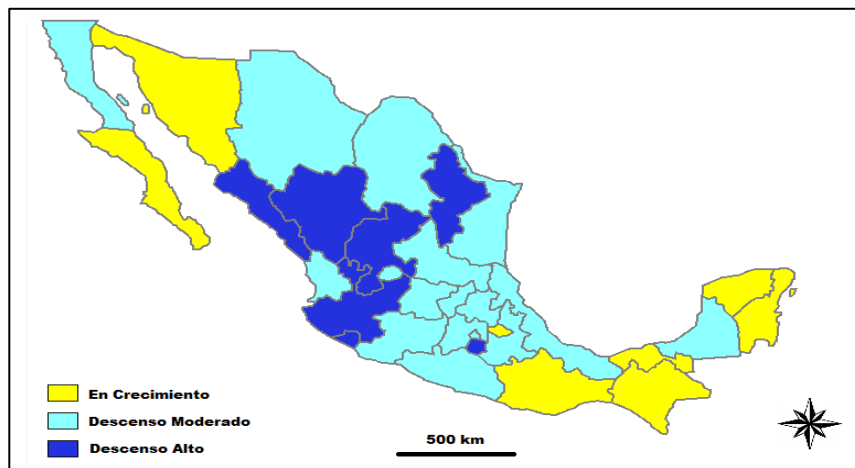

Fuente: elaborado propia a partir de los microdatos de los Censos de Población y Vivienda (INEGI, 2000 y 2010).

En cambio, los datos del INEGI muestran que los homicidios incrementan significativamente durante el periodo de estudio, y, consistentemente, también ocurrieron diferencias significativas en el género y edad en las tres áreas. Dadas las condiciones vigentes, la tasa de homicidios se elevó significativamente, y se observó más grave cuanto más disminuyó la emigración, concentrándose también en los hombres jóvenes (Figura 3).

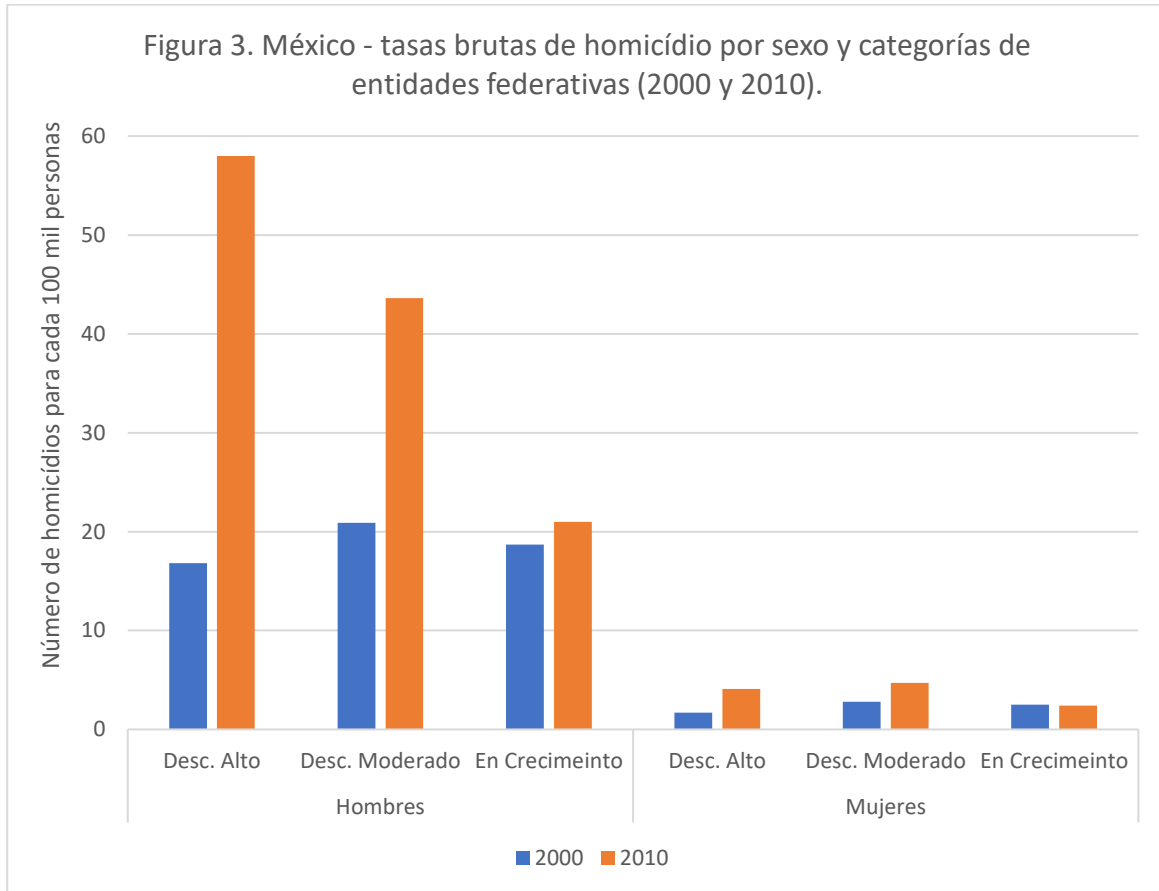

Fuente: elaboración propia a partir de los microdatos de los Censos de Población y Vivienda y de los Registros de Defunciones (INEGI, 2000 y 2010)

La observación simultánea de los fenómenos de estudio reveló que en las divisiones políticas del área con descenso alto en la emigración incrementó más las tasas de homicidios. Mientras las divisiones políticas con descenso moderado mostraron también el nivel moderado en el segundo fenómeno.

Llama la atención que los estados agrupados en el área en crecimiento de la emigración presentaron las tasas más bajas de homicidios (figura 4).



Figura 4

México – tasas específicas de homicidios de hombres, por grupos de edad, según áreas federativas de emigración internacional, 2010

Fuente: elaboración propia a partir de los microdatos del Censo de Población y Vivienda y de los Registros de Defunciones (INEGI, 2010).

De este modo, se comprobó el impacto de la emigración a los Estados Unidos y de los de homicidios revelando su asociación en la primera década del presente siglo.

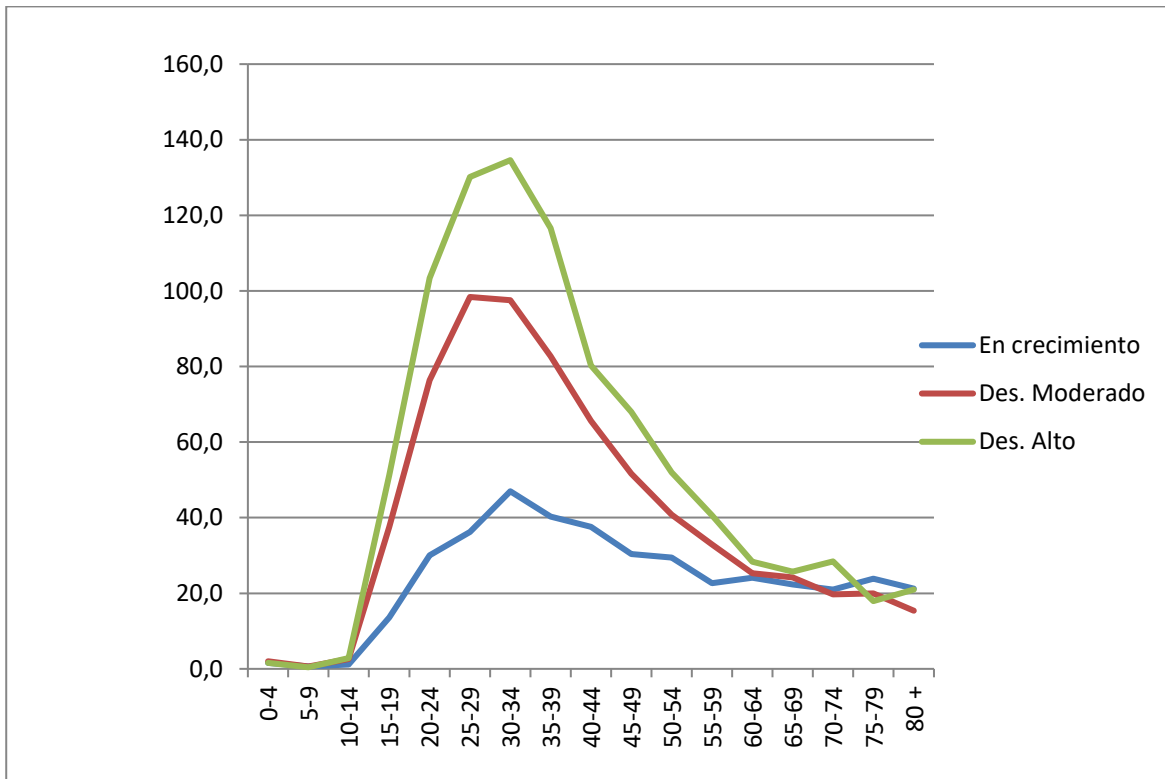
Asociación entre la intensidad migratoria a los Estados Unidos y la tasa de homicidios

Los fenómenos de estudio mostraron congruencia en los resultados de las pruebas de correlación, regresión lineal y análisis de cluster.

Al correlacionar las tasas de mortalidad por sexo con el índice de paz por entidad y el número de cárteles ubicados por entidad para el 2015, con el índice estimado de intensidad migratoria (2015) se encontró correlación moderada, que indica que a menor índice de paz hay mayores tasas de homicidios, principalmente en los hombres (ver cuadro 3).

Correlaciones entre variables de interés, 2015.

		Tasa de mortalidad de mujeres 2015	Índice de Paz	Carteles	Tasa de mortalidad de hombres 2015	Índice absoluto intensidad migratoria
Tasa de mortalidad de mujeres 2015	Correlación de Pearson	1	-.057	.438*	.948**	.335
	Sig. (bilateral)		.756	.013	.000	.061
	N	32	32	32	32	32
Índice de Paz	Correlación de Pearson	-.057	1	-.033	.135	-.113
	Sig. (bilateral)	.756		.856	.461	.539
	N	32	32	32	32	32
Carteles	Correlación de Pearson	.438*	-.033	1	.514**	.273
	Sig. (bilateral)	.013	.856		.003	.130
	N	32	32	32	32	32
Tasa de mortalidad de hombres 2015	Correlación de Pearson	.948**	.135	.514**	1	.318
	Sig. (bilateral)	.000	.461	.003		.076
	N	32	32	32	32	32
Índice absoluto intensidad migratoria	Correlación de Pearson	.335	-.113	.273	.318	1
	Sig. (bilateral)	.061	.539	.130	.076	
	N	32	32	32	32	32

*. La correlación es significativa al nivel 0,05 (bilateral).

**.. La correlación es significativa al nivel 0,01 (bilateral).

Cuadro 3

En el mismo sentido se comprobó la relación entre los carteles instalados según entidad federativa en 2015, y la tasa de mortalidad tanto en hombre como en mujeres, siendo más significancia en los varones.

El resultado de la regresión lineal explicó la relación de 50.7%, es decir, confirmó también la relación entre la presencia del narcotráfico, el índice estimado absoluto de intensidad migratoria, y el índice de paz, en el 2015. Lo que habla de una relación estrecha entre carteles, violencia, homicidios y con la baja de este tipo de emigración (ver cuadro 4).

Resumen del modelo

Modelo	R	R cuadrado	R cuadrado corregida	Error típ. de la estimación	Estadísticos de cambio				
					Cambio en R cuadrado	Cambio en F	gl1	gl2	Sig. del cambio en F
1	.738 ^a	.542	.507	.18715	.542	15.401	2	26	.000

a. Variables predictoras: (Constante), Índice de paz normalizado, Carteles normalizado

Cuadro 4

Por último, con el análisis de clúster, explicado por las variables tasa de mortalidad e índice absoluto de intensidad migratoria, según clasificación del país, 2015, los resultados destacaron de forma clara la asociación de que entre más bajó la intensidad migratoria a los Estados Unidos más crecieron los homicidios: Colima es el de mayor tasa de homicidios alcanzando un nivel máximo en la distancia combinada escalada de los clusters, mientras que con una puntuación por orden de importancia aparecieron Chihuahua y Baja California, Guerrero, Quintana Roo y Guanajuato, Jalisco, Sonora, Nayarit, Tamaulipas, Sinaloa, Morelos, Zacatecas y Michoacán, Oaxaca, Tabasco, Baja

California Sur, Veracruz, México, San Luis Potosí, Puebla, Nuevo León, Distrito Federal. Al final, la prueba segmentó a entidades con menos homicidios como Yucatán, Chiapas, Durango, Querétaro, Tlaxcala, Hidalgo, Aguascalientes, Coahuila y Campeche

Conclusiones

Los fenómenos sociales se encuentran perturbados unos con otros en forma simultánea en el tiempo. Si bien, se les puede observar separados para su mejor comprensión, existe interacción consistente de éstos. En México, en el periodo de 2000 a 2015, mientras la emigración a los Estados Unidos disminuyó a causa de las políticas restrictivas impuestas por el vecino país del norte, los homicidios se expandieron por la interacción de la población que circula entre ambos países. En el país, los fenómenos de estudio cambian constantemente inmersos en un contexto de masculinidad.

Este trabajo alcanzó el objetivo general que analiza las tasas de homicidios y su relación con la emigración internacional, así como el índice de paz y la presencia de carteles en las entidades del contexto mexicano. Entre más bajó la migración laboral a los Estados Unidos, más crecieron los homicidios, principalmente en los hombres jóvenes.

La pérdida de este tipo de población implica necesariamente la disminución de años de vida en edades exactas, lo que significa que los mexicanos viven menos años en promedio.

El trabajo es una primera llamada de atención. Los homicidios son un fenómeno en expansión. En el futuro son necesarios nuevos estudios que aborden el tema. La ocurrencia de la relación con otros fenómenos es relevante para intervenir en el objetivo de mitigar la pérdida de jóvenes por las dos causas aquí estudiadas, ya que está en riesgo la seguridad económica. Sin duda alguna, se trata de uno de los próximos retos de la sociedad mexicana.

Al final, los datos fueron la limitante más determinante en el análisis de los fenómenos de estudio. Por lo tanto, son necesarios nuevos datos a nivel individuo que tomen en cuenta la heterogeneidad de la población, para que se usen mediciones más robustas para medir el grado de interacción abordado en este trabajo.

El trabajo permite observar el arribo a un callejón sin salida. Quizá por la falta de voluntad política, los jóvenes mexicanos escapan por las oportunidades que tienen a la mano. Pero no siempre son las mejores. Es una pena que la investigación sólo sirva para documentar tan desafortunada situación en la que la política pública tiene que reunir la información necesaria para intervenir y responder a la mejora del bienestar social.

Bibliografía

Ameth, Emmanuel. "Los cárteles más violentos de México". Forbes. México. Abril. 2015. 18-23.

Angus, Dalton. El Gran Escape. Salud, riqueza y los orígenes de la desigualdad. México: Fondo de Cultura Económica. 2015.

Aragonés, Ana María y Rubio, Blanca. Nuevas causas de la migración en México en el contexto de la globalización: tendencias y perspectivas a inicios del nuevo siglo. México: Editorial Plaza y Valdés. 2009.

Bautista, Andrea. “De ida y vuelta: vulnerabilidad y exclusión del mercado de trabajo a migrantes en los Estados Unidos y retornados en México en un contexto demográfico y migratorio dinámico”. Revista Geografías num 24 (2012): 123-144.

Bourdieu, Pierre. La dominación masculina. Barcelona: Editorial Anagrama. 2000.

CONAPO, Anuario estadístico de migración y remesas. México: CONAPO. 2019.

Conell, Robert. Masculinidades. México: UNAM. 2003.

Cruz, Salvador. “Homicidio masculino en Ciudad Juárez. Costos de la masculinidad subordinada”. Revista Frontera Norte, Vol: 23 num 46 (2011): 239-262.

Durkheim, Emile. La División del Trabajo Social. México: Editorial Colofón. 1998.

De Keijzer, Benno. “Hasta donde el cuerpo aguante: género, cuerpo y salud masculina”. En C. Cáceres, M. Cueto, M. Ramos, S. Vallenas, eds. La salud como un derecho ciudadano. Perspectivas y propuestas desde América Latina. Perú: Internatonal Forum for Social Sciences in Health/Universidad Peruana Cayetano Heredia. 2000. 137-152.

De Keijzer, Benno. “Paternidades y transición de género”. En Norma Fuller, ed. Paternidades en América Latina. Perú: Pontificia Universidad Católica de Perú. 2000.

De la O, María Eugenia y Flores, Alma L. “Violencia, jóvenes y vulnerabilidad en la frontera noreste de México”. Desacatos, num 38 (2012): 11-28.

De Oliveira, Orlandina. “Jóvenes y precariedad laboral en México”. Papeles de Población, Vol: 12 num 49 (2006): 37-73.

Durán, Jorge. Historia mínima de la migración internacional México-Estados Unidos. México: El Colegio de México. 2016.

Durin, Séverin. “Los que la guerra desplazó: familias del noreste de México en el exilio”. Desacatos num 38 (2002).

Giraldo, Octavio. “El machismo como fenómeno psicocultural”, Revista Latinoamericana de Psicología. Vol: 4 num 3 (1972), 295-309.

González, Guillermo Julián; Vega, María Guadalupe; Vega, Agustín; Muñoz, Armando y Cabrera, Carlos E. “Homicidios de adolescentes en México, 1979-2005: evolución y variaciones sociodemográficas”. Papeles de Población, Vol: 15 num 62 (2009): 109-140.

González, Guillermo J.; Vega, María G. y Cabrera, Carlos E. “Impacto de la violencia homicida en la esperanza de vida masculina en México”, Revista Panamericana de Salud Pública. 2013.

Gorgas, Javier; Cardiel, Nicolás y Zamorano, Jaime. Estadística básica para estudiantes de ciencias. Madrid: Universidad Complutense. 2011.

INEGI. Datos preliminares de homicidios de 2018. México: INEGI. 2018.

Institute for Economics Peace. Índice de datos sobre homicidios, 2018. U.S.A: Open Society Foundations. 2018.

Lozano, Fernando. Migración internacional, Transición Demográfica y remesas en México. Caracas: Seminario sobre Migraciones e Integración Regional. 2002.

Mojarro, Octavio y Benítez, Germán. “El despoblamiento de los municipios rurales de México, 2000-2005”. Situación demográfica de México 2010”. CONAPO. 2010.

Nuño, Bertha Lidia y Flores, Fátima. “La búsqueda de un mundo diferente. La representación social que determina la toma de decisión en los adolescentes”. Salud mental. Vol: 27 num 41 (2004): 26-34.

Quiroz, Guillermo Jorge; Castillo, Ramón Amadeo; Ocegueda, Juan Manuel y Varela, Rogelio. “Delincuencia y actividad económica en México”, Norteamérica. Revista Académica del CISAN-UNAM. Año 10 num 2 (2015): 187-209.

Ramírez, Martha A. Hombres violentos. Estudio antropológico de la violencia masculina. México: Plaza y Valdés. 2007.

Rifkin, Jeremy. El fin del trabajo. España: Paidós. 1996.

Salazar, José G.; Torres, Teresa M.; Reynaldos, Carolina; Figueroa, Norma S. y Araiza, Andrea. “Factores asociados a la delincuencia en adolescentes de Guadalajara, Jalisco”. Papeles de población. Vol: 17 num 68 (2011): 103-126.

Serrano, Tomás; Galindo, Emmanuel; Hernández, Tomás y Sosa, Isidro. “Desequilibrios demográficos en pequeñas localidades marginadas del estado de Hidalgo”. En Tomás Serrano y Emmanuel Galindo coord., Agricultura y Ecología en el Bosque Mesófilo de Montaña del Estado de Hidalgo (México). Tomo I. Alemania: Editorial académica española. 2017.

Tuñón, Esperanza y Bobadilla, Daniel Jacobo. “Mortalidad en varones jóvenes de México”. Estudios Sociales. Vol: 13 num 26 (2005).

Weber, Max. Economía y Sociedad. México: Fondo de Cultura Económica. 1964.

Weber, Max. La ética protestante y el verdadero espíritu del capitalismo. México: Fondo de Cultura Económica. 1982.

Zubillaga, Verónica. “Los varones y sus valores: los sentidos de la demanda de respeto y las lógicas de la violencia entre jóvenes de vida violenta de barrios de Caracas”. Espacio abierto, Universidad de Zulia, Vol: 16 num 3 (2007): 577-608.

Impacto de la migración internacional y los homicidios masculinos en México. Una realidad en transformación pág. 134

Zúñiga, Elena y Leite, Paula. Los procesos contemporáneos de la migración México-Estados Unidos: una perspectiva regional y municipal. México: CONAPO. 2004

CUADERNOS DE SOFÍA EDITORIAL

Las opiniones, análisis y conclusiones del autor son de su responsabilidad y no necesariamente reflejan el pensamiento de la **Revista Inclusiones**.

La reproducción parcial y/o total de este artículo debe hacerse con permiso de **Revista Inclusiones**.